

Fremtidens innkreving

*Ny innkrevingslov og
nytt regelverk for utleggstrekk*

Sindre Grødem

Interessentoppfølger

Prosjekt Utlegg

Skatteetaten

Rakel Ree Lilleholt

Seniorskattejurist

Divisjon innkreving

Skatteetaten



Agenda

- Ny innkrevingslov og ny innkrevingsmyndighet
- Nytt regelverk for utleggstrekk
 - Ett trekk per skyldner
 - Hva blir nytt for trekkpliktige
 - Hva blir nytt for kreditorer
 - Ofte stilte spørsmål
- Innføring av nytt regelverk fra 2026
 - Gradvis utrulling gjennom 2026
 - Trekk etter gammelt og nytt regelverk
 - Overgangsperiode 2026-2029



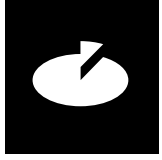

Skatteetaten

Ny innkrevingslov og ny innkrevingsmyndighet



Innkrevingsmyndigheten

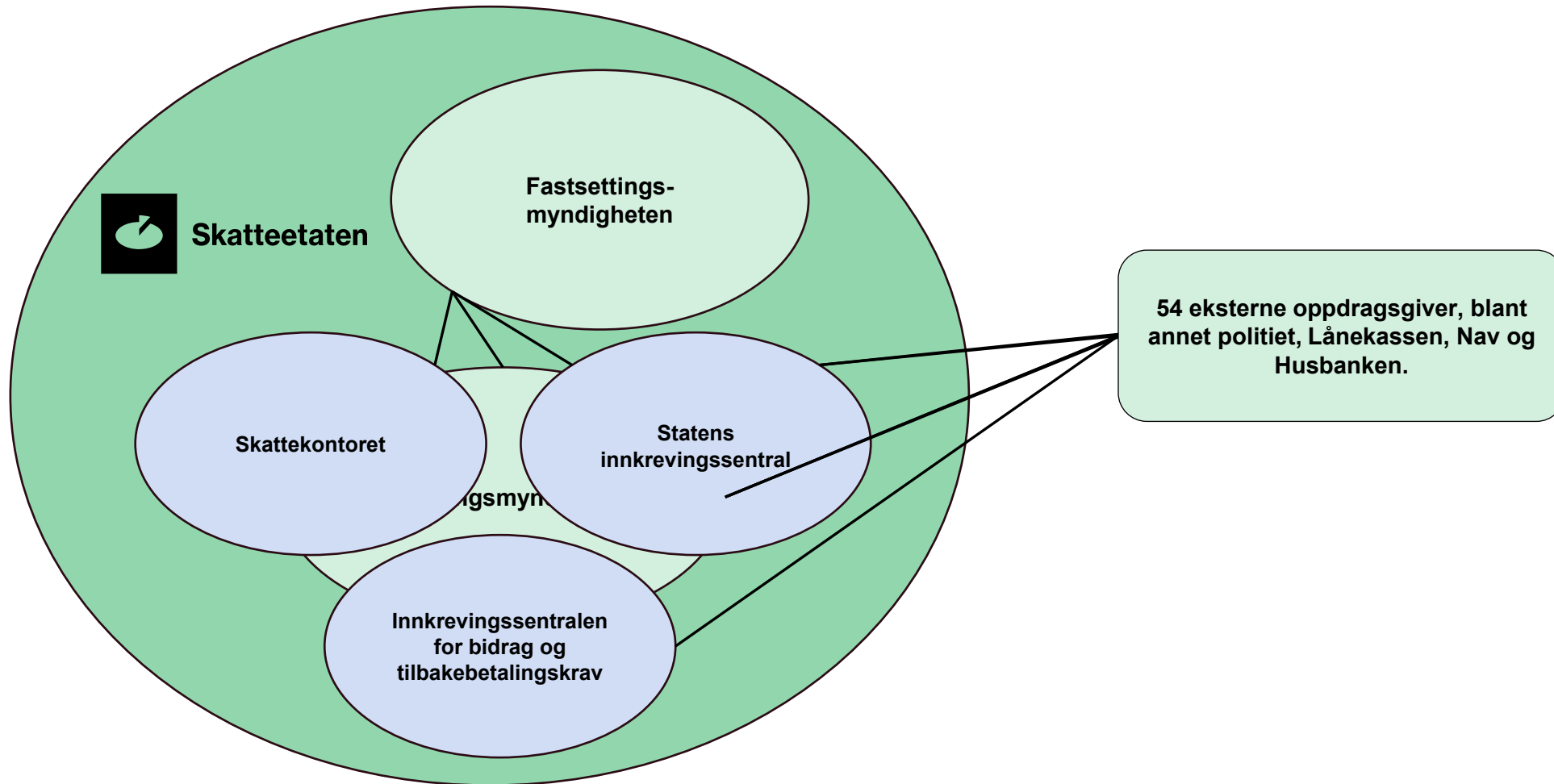

Innkrevningsområdet i utvikling



Ny lov

1. januar 2026



Ny organisering

1. januar 2026



Felles systemstøtte

2025-2030

Avsender og kontaktinformasjon

- Ny avsender i brev: Skatteetaten
- Vi beholder telefonnummer, postadresser og organisasjonsnummer i brev ut fra dagens innkrevningssystemer.
- Alle organisasjonsnumrene våre får nye navn.
- Nytt organisasjonsnummer for Innkrevingsmyndigheten for krav i det nye innkrevningssystemet vårt, samt for særavgift og MVA.
- Postadresse i Mo i Rana – brukes etter hvert som krav kommer inn i nytt innkrevningssystem.



Område	Orgnr.	Navn	Postadresse, postnr./sted	Kontonummer	Kortnavn NETS (vises i betalingsbildet når man taster inn kontonummeret i nettbanken)
Skatt innland	924 616 733	Innkrevingsmyndigheten - Skatteinnkreving	Skatteetaten, Postboks 9200 Grønland, 0134 OSLO	7694 05 24802	Innkrevingsmynd.-Skatt
Skatt Svalbard	992 471 484	Innkrevingsmyndigheten - Skatteinnkreving Svalbard	Skatteetaten, Postboks 9200 Grønland, 0134 OSLO	7694 05 21005	Innkrevingsmynd.-Svalbard
Skatt utland	992 187 298	Innkrevingsmyndigheten - Skatteinnkreving utland	Skatteetaten, Postboks 9200 Grønland, 0134 OSLO	7694 05 23121	Innkrevingsmynd.-Utland
Skatt bistand utland	898 500 942	Innkrevingsmyndigheten - Skatteinnkreving international tax recovery Assistance	Skatteetaten, Postboks 9200 Grønland, 0134 OSLO	7694 05 23903	Innkrevingsmynd.-Int.bistand
Skatt kildeskatt	994 550 446	Innkrevingsmyndigheten - Skatteinnkreving kildeskatt pensjon	Skatteetaten, Postboks 9200 Grønland, 0134 OSLO	7694 05 24357	Innkrevingsmynd.-Kildeskatt
Andre krav på vegne av det offentlige eller erstatningskrav	971 648 198	Innkrevingsmyndigheten - Oppdragskrav	Skatteetaten, Postboks 455, 8601 MO I RANA	7694 05 12057	Innkrevingsmynd.-Oppdrag
Bidrag og tilbakebetaling	974 650 991	Innkrevingsmyndigheten - Bidrag og tilbakebetaling	Skatteetaten, Postboks 9200 Grønland, 0134 OSLO	8276 01 00435 8276 01 01636 8276 03 00256	Innkrevingsmynd.-Bidrag Innkrevingsmynd.-Tilbakebet. Innkrevingsmynd.-Bidrag utland
Merverdiavgift og arveavgift	936 295 266	Innkrevingsmyndigheten	Skatteetaten, Postboks 9200 Grønland, 0134 OSLO	7694 05 18888	Innkrevingsmynd.-MVA
Særavgift	936 295 266	Innkrevingsmyndigheten	Skatteetaten, Postboks 9200 Grønland, 0134 OSLO	7694 05 17504 7694 05 18381 7694 05 18950	Innkrevingsmynd.-Særavgift Innkrevingsmynd.-Eng.avg.kred. Innkrevingsmynd.-Omreg.vektår.
De krav som er kommet inn i Skatteetatens nye innkrevningssystem	936 295 266	Innkrevingsmyndigheten	Skatteetaten, Postboks 455, 8601 MO I RANA	7694 05 69814	Innkrevingsmyndigheten

Avvikling av skattetrekkkonto

Hva er nytt?

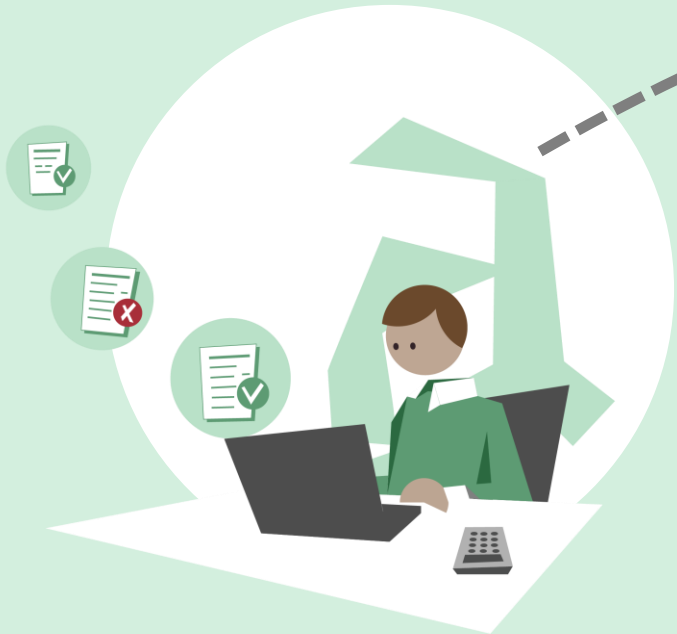

Arbeidsgiver utbetaler lønn
12.02



Ingen mellomlagring på sperret
skattetrekkkonto



Forskuddstrekk blir betalt direkte
til Skatteetaten 13.02

Hva skjer med skattetrekkskontoen?

- Skatteetaten og bankene samarbeider tett om selve avviklingen
- Står det penger på skattetrekkskontoen vil midler under 12 000 kroner frigis etter 10.04.26.
- Er det over 12 000 kroner må man søke på samme måte som i dag.
- Hva skjer med selve bankkontoen?
 - Her kan bankene ha forskjellige løsninger. Noen banker vil gjøre om kontoen til ordinær konto.

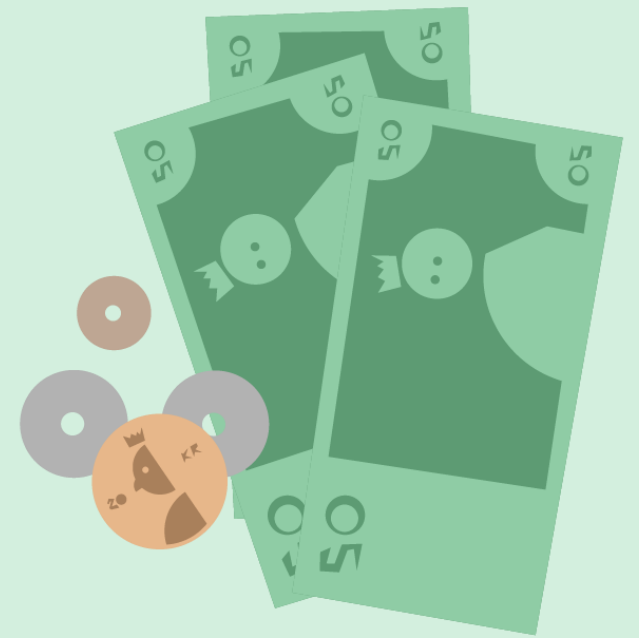

Ny ordning for utleggstrekk

Nytt regelverk og nye systemløsninger fra 2026



Kort om utleggsprosessen

Før utleggsprosessen

Utleppsprosessen

Samhandling med eksterne

Varsel om tvangsinnføring 

Krav misligholdes

Purring 

Krav forfaller

Faktura 

Krav oppstår

ca. 750 000

Varsel om utlegg 

ca. 700 000

Undersøke dekningsmulighet

Beslutte utlegg

64%

Utleggstrekk

21%

Intet til utlegg

15%

Pant

Varsel 

Tvangsrealisering

Registre

Utleggstrekk etter gammelt regelverk

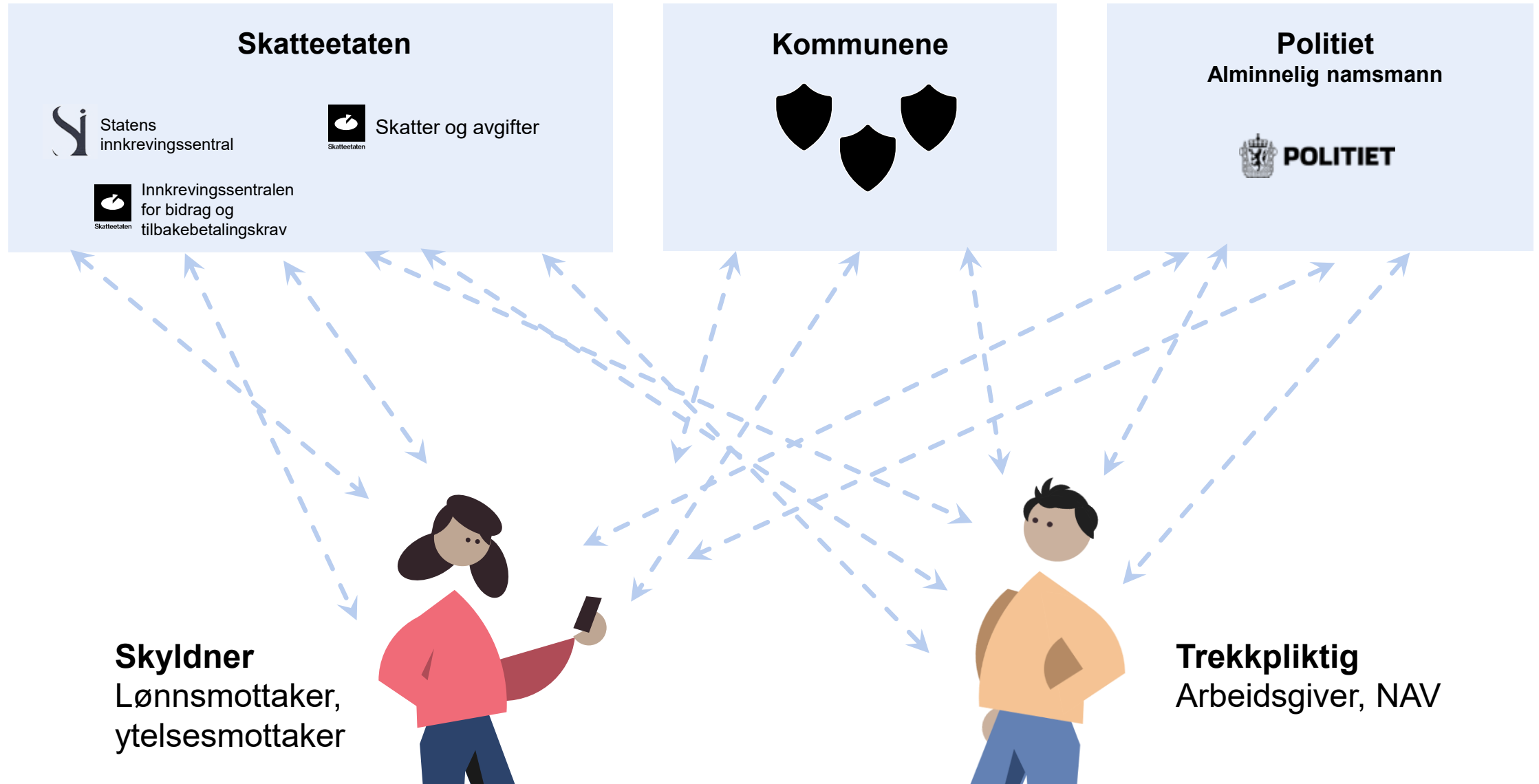

Utleggstrekk etter nytt regelverk

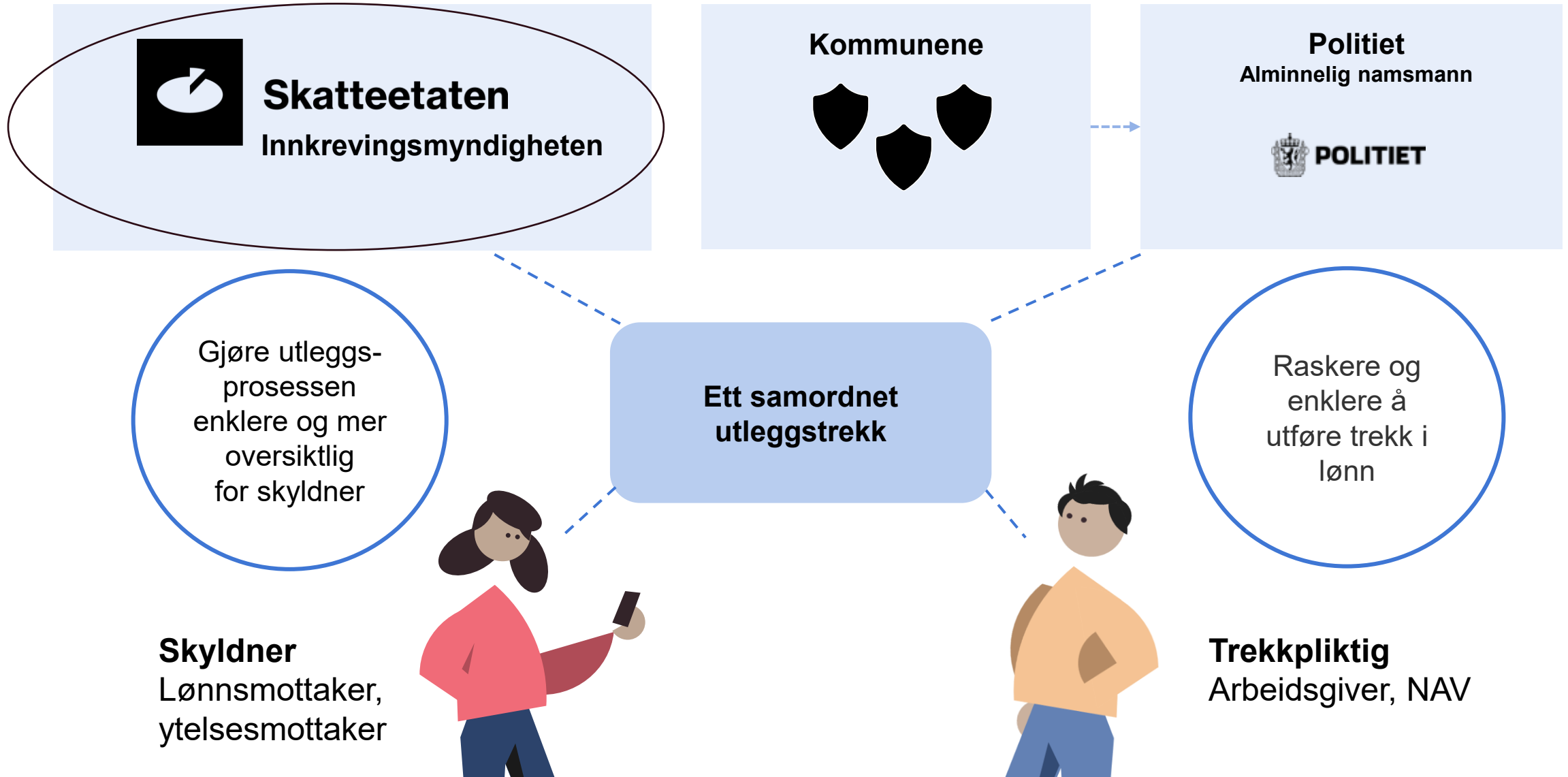



Steg i prosessen

Hva blir nytt?

Hva blir nytt for trekkpliktige?

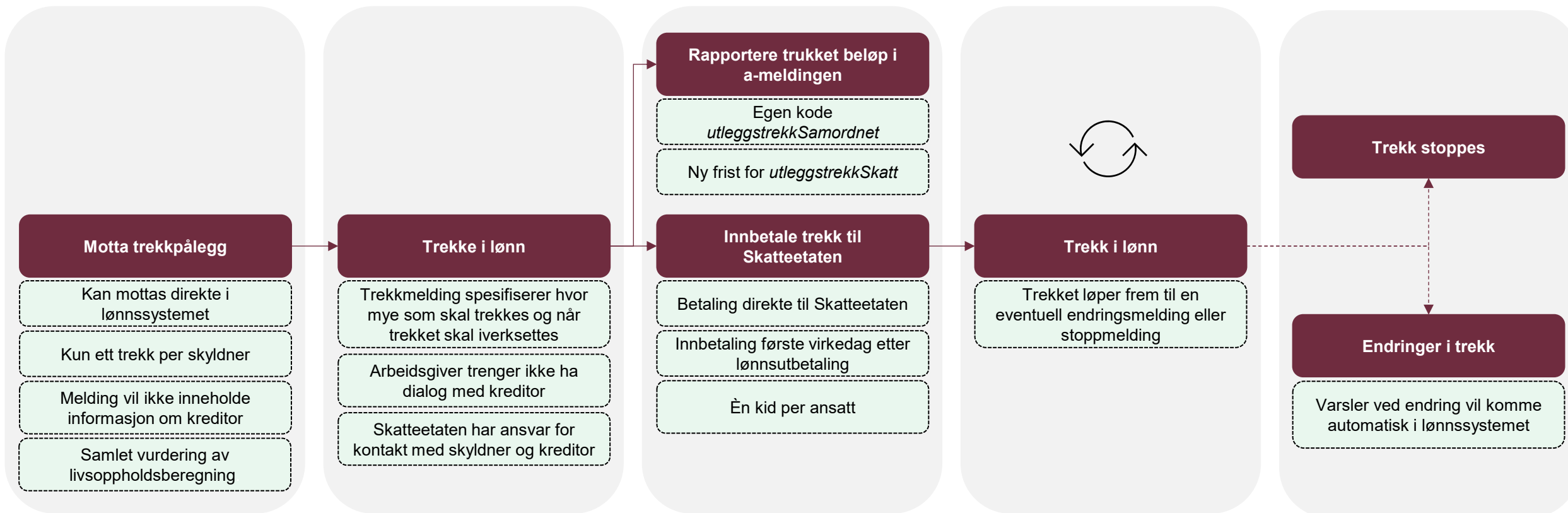

én skyldner, ett trekk, ett kontonummer, én kid

Verdt å merke seg om utleggstrekk

- **Husk:** Eksisterende trekk i systemet skal ikke endres med mindre det kommer beskjed om dette.
- **Unntak:** *Utleggstrekk skatt* får ny forfallsfrist: Første virkedag etter lønnsutbetaling.
- I en overgangsperiode vil en arbeidsgiver behandle trekk både etter dagens ordning, og samordnet trekk.
- De som har fått samordnet utleggstrekk har alltid bare ett utleggstrekk.



Verdt å merke seg om utleggstrekk

- Innkreivingsmyndigheten i Skatteetaten tar over ansvaret for oppfølging av utleggstrekk etter nytt regelverk.
- Innkreivingsmyndigheten avstemmer innbetalt beløp mot trekkpålegg og rapportert trekk i a-meldingen.
- Arbeidsgiver har fortsatt ansvar for å trekke riktig beløp
- Om det trukne beløpet ikke blir innbetalt, eller om arbeidsgiver ikke trekker det som er pålagt, vil Innkreivingsmyndigheten rette krav mot arbeidsgiver
- Arbeidsgiver har ansvar for korrekt rapportering i a-ordningen
- Feil eller mangler i a-meldingen kan føre til ansvarskrav mot arbeidsgiver.

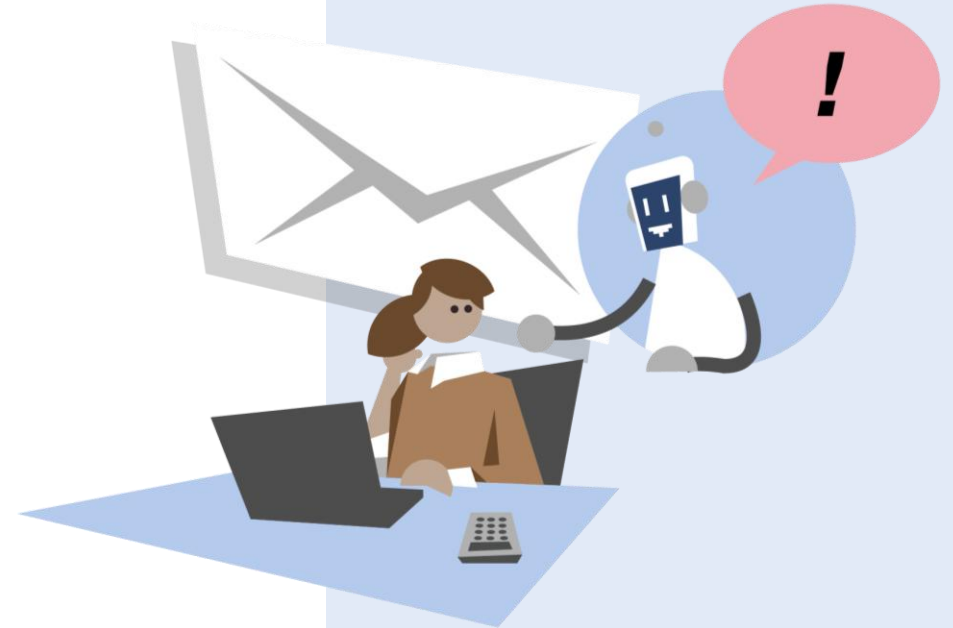

Rapportering i a-meldingen

A:

Hvis skyldner har trekk etter det gamle regelverket

Utleggstrekk skatt

Skal rapporteres som før i a-meldingen på koden **utleggstrekkSkatt**
(NB: Ny forfallsfrist på trekket, første virkedag etter lønnsutbetaling)

Andre utleggstrekk

Skal ikke rapporteres i a-meldingen

B:

Hvis skyldner har fått samordnet utleggstrekk etter nytt regelverk

Alle utleggstrekk

Skal rapporteres i a-meldingen på koden **utleggstrekkSamordnet**

Innbetaling og rapportering av utleggstrekk

	Samordnet utleggstrekk Nytt regelverk	Utleggstrekk skatt Gammelt regelverk
<i>KID</i>	Må bruke KID som er oppgitt i trekkpålegget, dvs i brev i Altinn eller direkte inn i lønssystemet.	KID kan lages manuelt på Skatteetaten.no eller eventuelt av lønssystemet. *) KID vil ikke lenger være opplyst i tilbakemelding for a-meldingen.
<i>Kontonummer</i>	Kontonummer 7694 05 69814. Tilhører org.nr 936 295 266 Innkrevingsmyndigheten	Kontonummer som før: 7694 05 24802 Org.nr. som før, nytt navn Innkrevingsmyndigheten – Skatteinnkreving.
<i>Betalingsfrist</i>	Første virkedag etter lønnsutbetaling.	Første virkedag etter lønnsutbetaling.
<i>Rapportering i a-meldingen</i>	Kode for samordnet utleggstrekk.	Kode for utleggstrekk skatt.

*) Ved generering av KID for utleggstrekk skatt etter gammelt regelverk: KID er fortsatt knyttet til termin av tekniske årsaker, så i januar-februar brukes KID for termin 01, i mars-april for termin 02 osv.

For andre typer utleggstrekk etter gammelt regelverk er betalingsinformasjon og frister som tidligere.

Ofte stilte spørsmål fra arbeidsgivere

Hva skal man gjøre med trekk som allerede løper i systemet?

- Alle trekk skal fortsette å løpe inntil arbeidsgiver får beskjed fra namsmyndighetene om å stanse trekket.

Hva gjør vi om det kommer nye eller endrede trekkpålegg mellom lønnskjøring og lønnsutbetaling?

- Det er ikke nødvendig å kjøre lønn om igjen.

Hva gjør vi hvis trekket overskrider det den ansatte skal ha utbetalt?

- Arbeidsgiver skal trekke det trekkpålegget viser, inntil lønnen går i null.

Hva gjør vi hvis vi trekker for mye?

- Arbeidsgiver trenger ikke foreta seg noe.



Ofte stilte spørsmål fra arbeidsgivere

Hvordan forholder trekkmyndigheten seg til ansatte med mange arbeidsgivere?

- Vi trekker i utgangspunktet prosenttrekk hos alle arbeidsgivere. Er det trekkpliktige som står for en veldig lav andel av samlet lønn, vil de normalt sett ikke få trekkpålegg.

Hva gjør vi hvis en ansatt slutter og det kommer inn et trekk på et arbeidsforhold som ligger aktivt, men vedkommende har ingen inntekt?

- Dette rapporteres i a-meldingen hvorpå Innkrevingsmyndigheten vil justere trekket tilsvarende.

Hva om det er feilutbetaling av lønn, som den ansatte tilbakebetaler, hvordan blir det da med tanke på trekket?

- Hvis det utbetales feil lønn og det trekkes av dette, ligger ansvaret hos arbeidsgiver. Beløpet som er innbetalt på utleggstrekket utbetales løpende til kreditor, og vil ha gått til dekning av den ansattes gjeld.



Ofte stilte spørsmål fra arbeidsgivere

Hva skal man gjøre med trekk som har oppstart langt frem i tid?

- **Eksempel 1:** De har liggende et trekkpålegg med oppstart 1.8.2026.
 - Hvis skyldner før 1.8.2026 får et samordnet trekk, skal de ikke effektuere dette ventende trekket. Da kan de se bort fra det, for alle krav skal være samordnet inn i samme trekk. (Eller må evt. begjæres på nytt av kreditor.)
 - Hvis skyldner per 1.8.2026 ikke har fått noe samordnet trekk, skal de starte dette trekket.
- **Eksempel 2:** De har liggende et trekkpålegg med oppstart 1.3.2027.
 - Samme fremgangsmåte som i eksempel 1. Så lenge skyldner ikke har fått et nytt samordnet trekk



Hva betyr nytt innkrevingsregelverk for kreditorer?



Utlegg for kreditor



Sende fra system



Slutt på papir!
(for virksomheter)

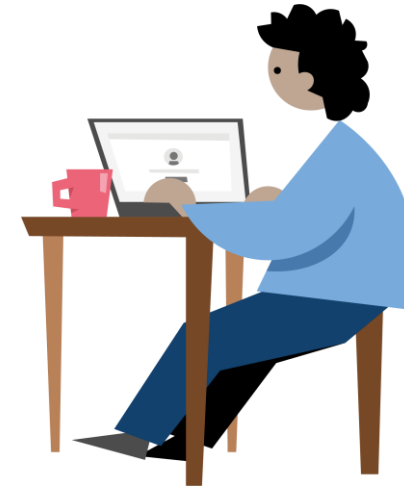

Registrere på politiet.no

Nye regler for innsending av begjæring

- Kun elektronisk innsending fra 1. juli 2026.
 - Bruker dere inkassobyrå håndterer byrået dette
 - Sender dere krav selv vil registrering i portalen på politiet.no være relativt lik som i dag.
- Det er ikke lenger to års varighet på utleggstrekk. Kreditor – eller inkassobyrået – slipper å begjære utlegg på nytt.
- Kreditorer trenger ikke lenger å forholde seg til arbeidsgiverne og purre ved manglende betaling. Skatteetaten håndterer dette.



Hvordan dekkes kravene?

- Krav med høyest prioritet dekkes først.
- Utbetaling av dividende til krav med lik prioritet.
 - Prosentvis fordeling basert på kravets opprinnelige størrelse.
- Krav står i kø administrert av Skatteetaten
- Utbetalingene varierer på grunn av:
 - prosenttrekk
 - andre krav i trekket

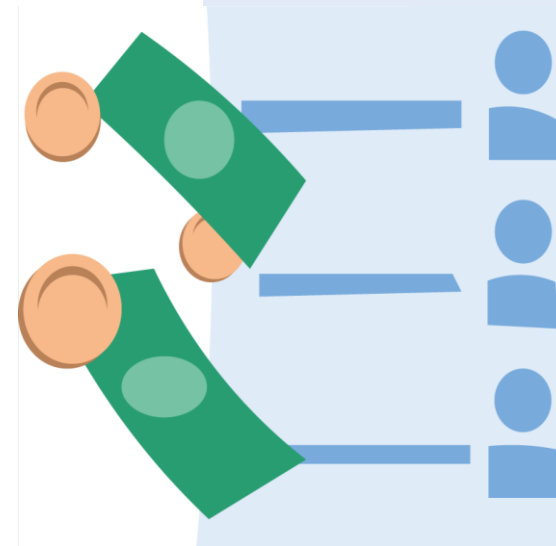

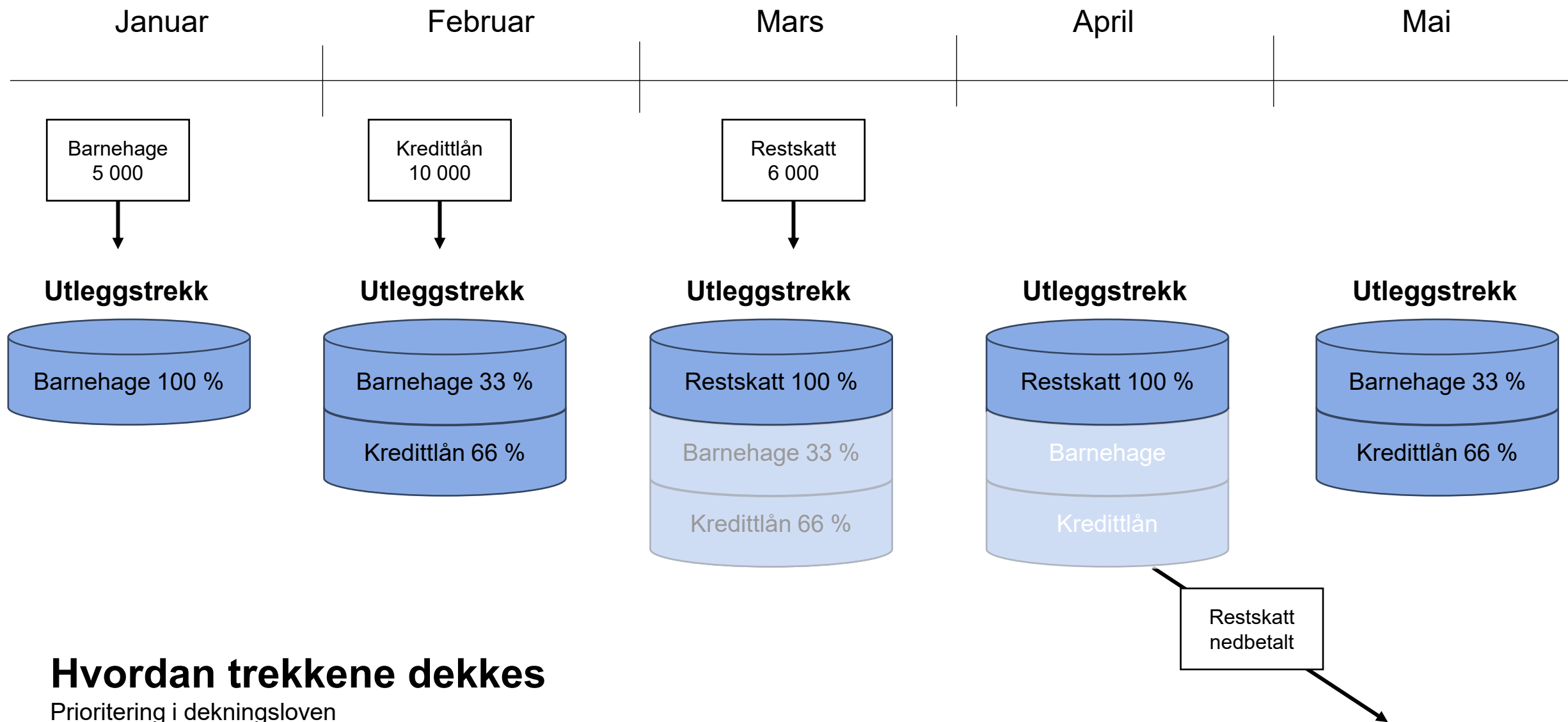

Hvordan trekkene dekkes

Prioritering i dekningsloven

Utbetaling av trekkbeløp

- Alle utleggstrekk betales fra trekkpliktig til Innkrevingsmyndigheten i Skatteetaten og utbetales løpende til kreditor.
- Innkrevingsmyndigheten følger opp innbetalingene fra arbeidsgiveren.

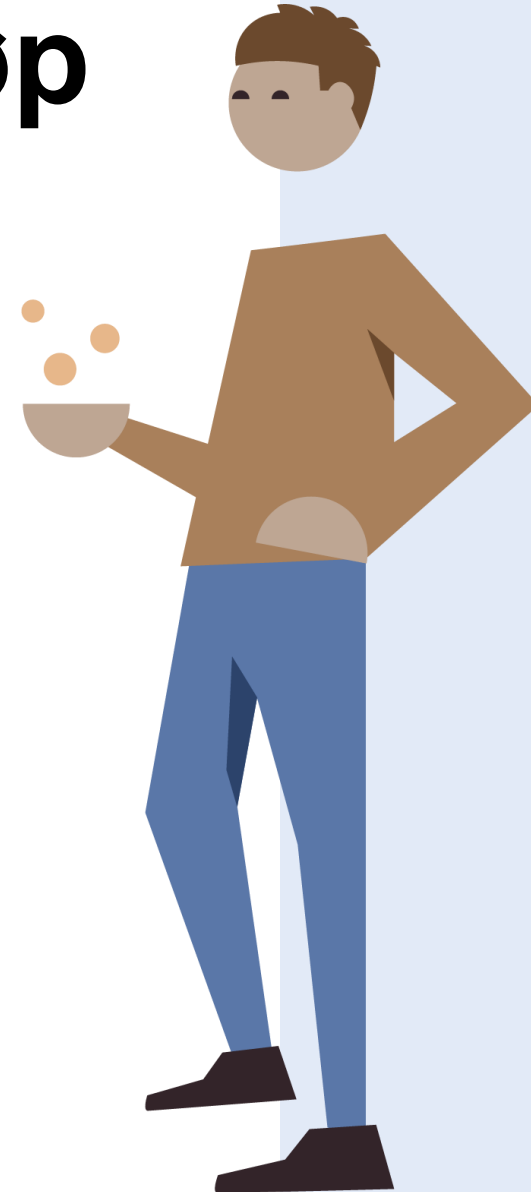

Innsyn i trekket

I innkrevningssystemet eller i nettportal

- Sum av krav med bedre artsprioritet
- Sum av krav med lik artsprioritet + samlet grunnlag for dividende
- Hvor mye som skal dekke uforfalt bidrag
- Dato og beløp for sist gjennomførte trekk
- Trekkets størrelse og trekkpliktig

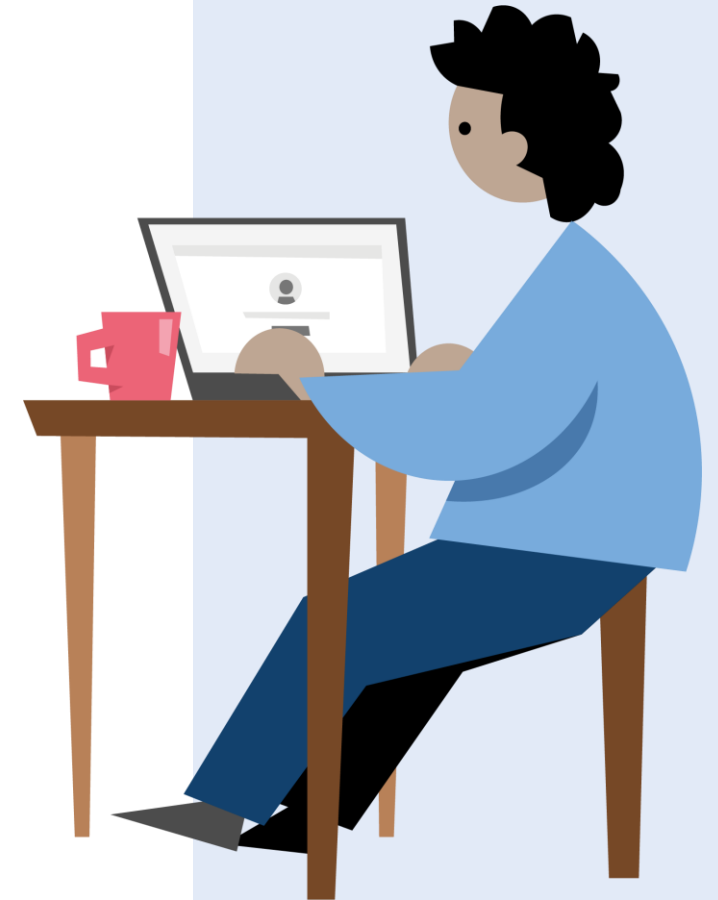

Innføring av nytt regelverk i 2026



Puljeplan for 2026

Endringer
kan komme

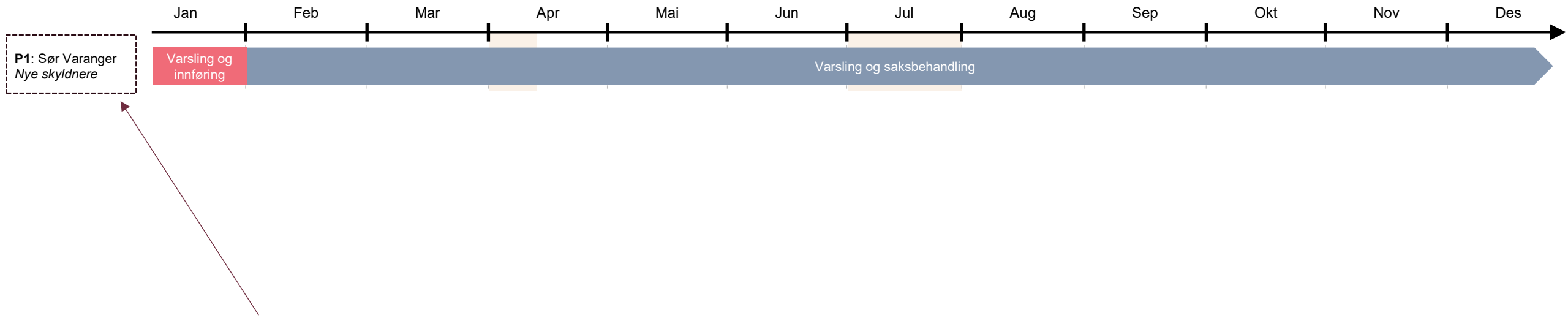

I starten vil det kun være skyldnere som ikke har trekk fra før som får de nye utleggstrekkene

Puljeplan for 2026

Endringer
kan komme

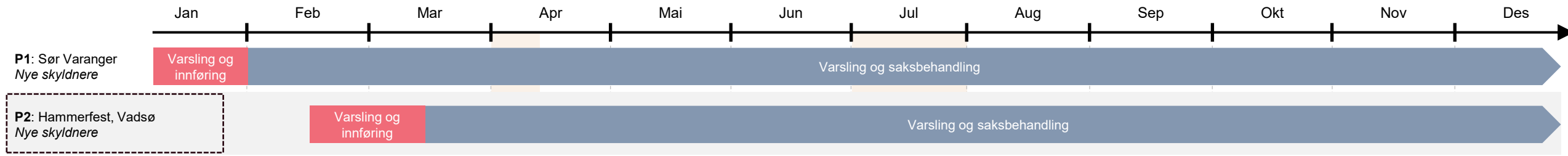

I starten vil det kun være skyldnere som ikke har trekk fra før som får de nye utleggstrekkene

Puljeplan for 2026

Endringer kan komme

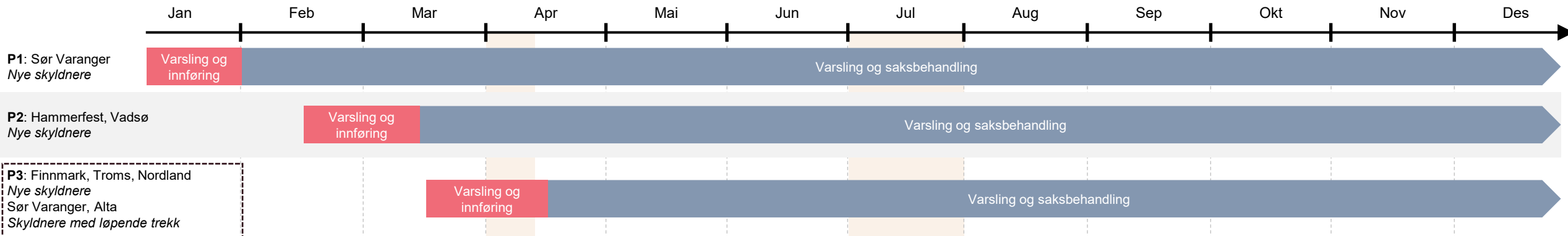

Etter hvert vil det nye regelverket også omfatte skyldnere som har løpende/eksisterende trekk. Disse løpende trekkene erstattes da av ett samordnet utleggstrekk.

Puljeplan for 2026

Endringer
kan komme

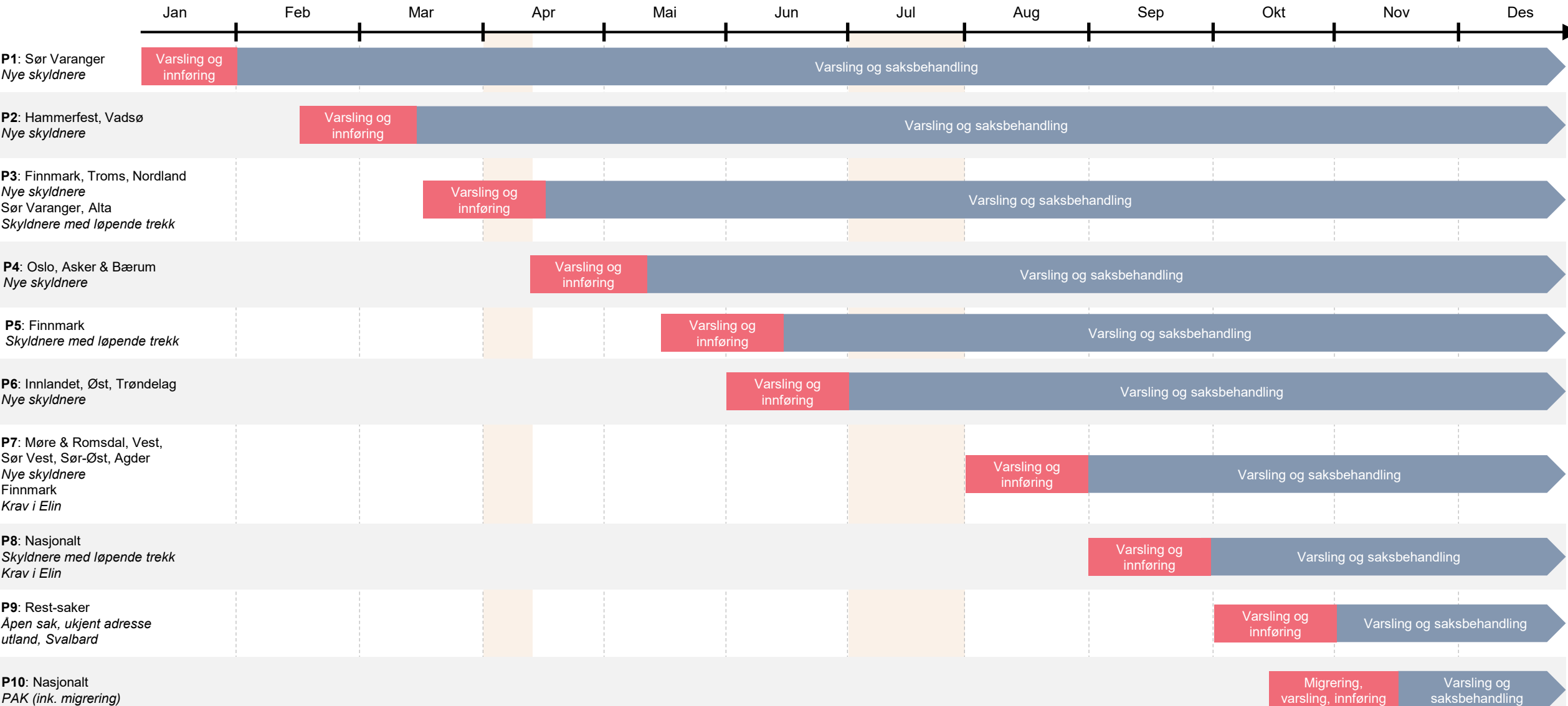

Informasjonstiltak for innføring

- Informasjonsbrev til alle arbeidsgivere sendt i januar
 - Innholdet forklarer det nye regelverket og gir veiledning til hvordan samordnede utleggstrekk skal behandles
- Informasjonsmøter for alle arbeidsgivere 27. og 29. januar, 10. februar, 10. og 12. mars
- Webinar for bl.a. gjeldsrådgivere/økonomiske rådgiver 2. februar (reprise fra 10. desember)
- Informasjon om nytt regelverk i de nye trekkpåleggene som kommer i Altinn
- Skatteetatens nettsider med veiledning
- Systemleverandører:
 - Får også tilsendt informasjonsbrev som går til arbeidsgivere og kan bruke dette til å veilede kunder
 - Nyhetsbrev til leverandører per pulje

Overgangsperiode

2026

Utleggstrekk etter gammel ordning besluttes

«Gamle» utleggstrekk løper til utløpsdato (**hovedregel**)

Dersom det besluttes samordnet utleggstrekk mot skylder, innlemmes kravene fra «gamle» utleggstrekk i det samordnede trekket.

2027 – 2029

2030 –

Samordnede utleggstrekk besluttes og løper til krav er dekket

Vite mer?

Skatteetaten.no/fremtidensinnkreving

Skatteetaten.no/innkrevingsmyndigheten

E-post: fremtidensinnkreving@skatteetaten.no